

Materiál na rokovanie pre
Komisie Mestského zastupiteľstva v Žiline

Číslo materiálu: _____/2024

K bodu programu

**DODATOK K ZRIAĎOVACEJ LISTINE ZÁKLADNEJ ŠKOLY S
MATERSKOU ŠKOLOU, DO STOŠKY 8, ŽILINA**

Materiál obsahuje:

1. Návrh na uznesenie
2. Dôvodová správa
3. Materiál – Dodatok č. 3

Materiál sa odporúča prerokovať v komisii:

Komisia školstva a mládeže
Komisia finančná a majetková

Predkladá:

Mgr. Peter Fiabáne
primátor mesta

Zodpovedný za vypracovanie:

Mgr. Monika Pastieriková
vedúca odboru školstva, mládeže a športu

Žilina, jún 2024

NÁVRH NA UZNESENIE

Uznesenie č. ___/2024

Komisia odporúča Mestskému zastupiteľstvu v Žiline na jeho najbližšom zasadnutí

I. schváliť:

1. Dodatok č. 3 k zriaďovacej listine Základnej školy s materskou školou, Do Stošky 8, Žilina zo dňa 28.09.2017, č. j.: 12655/2017-36791/2017-OŠM-BEK, vydanej Mestom Žilina, v znení Dodatku č. 1 zo dňa 01.08.2018.

DÔVODOVÁ SPRÁVA

V areáli Základnej školy s materskou školou, Do Stošky 8, Žilina sa nachádzajú pozemky, ktoré sa po vysporiadaní stali súčasťou majetku mesta Žilina. A keďže ich škola využíva, prípadne ich v budúcnosti využije na výstavbu telocvične, ktorá škole chýba alebo ich využije ako plochu na športovanie, je vhodné, aby mesto tieto pozemky zverilo do správy školy. Časť pozemkov je vo výlučnom vlastníctve mesta, pri niektorých pozemkoch má mesto spoluvlastnícky podiel.

Pre tento úkon je potrebné doplniť zriaďovaciu listinu Základnej školy s materskou školou, Do Stošky 8, Žilina.

Predkladaný materiál nemá dopad na rozpočet Mesta Žilina.

Dodatok č. 3

k zriaďovacej listine Základnej školy s materskou školou, Do Stošky 8, Žilina zo dňa 28.09.2017, č. j.: 12655/2017-36791/2017-OŠM-BEK, vydanaj Mestom Žilina, v znení Dodatku č. 1 zo dňa 01.08.2018 a Dodatku č. 2 zo dňa 24.09.2021, ktorým sa mení vyššie uvedená zriaďovacia listina nasledovne:

Článok 1

V Článku II Identifikačné údaje v bode 11. Vecné a finančné vymedzenie zvereného majetku, v odseku 1. nehnuteľný majetok tvoria, sa do časti pozemky dopĺňa:

Parcely KN-C, katastrálne územie Bánová, evidované na LV č. 936 vo výlučnom vlastníctve mesta Žilina: č. 511/2 o výmere 94 m², č. 511/3 o výmere 2205 m², č. 511/4 o výmere 2437 m², č. 511/12 o výmere 228 m², č. 511/22 o výmere 1131 m², č. 511/23 o výmere 173 m², č. 511/26 o výmere 1026 m², č. 511/27 o výmere 701 m², č. 512/2 o výmere 19 m², č. 512/3 o výmere 18 m², č. 515/3 o výmere 3145 m², č. 515/4 o výmere 6896 m², č. 515/30 o výmere 311 m², č. 515/31 o výmere 1959 m², č. 515/33 o výmere 1347 m², č. 515/34 o výmere 966 m², č. 516 o výmere 244 m², č. 338/1 o výmere 330 m², č. 338/4 o výmere 408 m², č. 338/9 o výmere 170 m², č. 338/10 o výmere 150 m², č. 338/11 o výmere 927 m², č. 338/12 o výmere 272 m², č. 338/14 o výmere 278 m², č. 338/15 o výmere 8 m², č. 338/17 o výmere 5 m², č. 338/21 o výmere 64 m², č. 338/22 o výmere 210 m², č. 338/23 o výmere 148 m².

Parcela KN-C č. 515/18 o výmere 813 m², katastrálne územie Bánová, evidovaná na LV č. 3588 vo výlučnom vlastníctve mesta Žilina:.

Parcela KN-E č. 165/3 o výmere 326 m², katastrálne územie Bánová, evidovaná na LV č. 2763 vo výlučnom vlastníctve mesta Žilina:.

Parcely KN-E, katastrálne územie Bánová, evidované na LV č. 936 vo výlučnom vlastníctve mesta Žilina: č. 171/2 o výmere 241 m², č. 172/201 o výmere 124 m².

Parcela KN-E č. 152/2, katastrálne územie Bánová, evidovaná na LV č. 2748 v spoluvlastníckom podiele mesta Žiliny v zmysle uvedeného LV.

Parcela KN-E č. 154/2, katastrálne územie Bánová, evidovaná na LV č. 2751 v spoluvlastníckom podiele mesta Žiliny v zmysle uvedeného LV.

Parcela KN-E č. 158/3, katastrálne územie Bánová, evidovaná na LV č. 3482 v spoluvlastníckom podiele mesta Žiliny v zmysle uvedeného LV.

Parcela KN-E č. 159/3, katastrálne územie Bánová, evidovaná na LV č. 3483 v spoluvlastníckom podiele mesta Žiliny v zmysle uvedeného LV.

Parcela KN-E č. 160/3, katastrálne územie Bánová, evidovaná na LV č. 3505 v spoluvlastníckom podiele mesta Žiliny v zmysle uvedeného LV.

Parcela KN-E č. 161/3, katastrálne územie Bánová, evidovaná na LV č. 3484 v spoluvlastníckom podiele mesta Žiliny v zmysle uvedeného LV.

Parcela KN-E č. 172/202, katastrálne územie Bánová, evidovaná na LV č. 3203 v spoluvlastníckom podiele mesta Žiliny v zmysle uvedeného LV.

Ostatné ustanovenia Zriaďovacej listiny Základnej školy s materskou školou, Do Stošky 8, Žilina zo dňa 28.09.2017, č. j.: 12655/2017-36791/2017-OŠM-BEK, vydanaj mestom Žilina, v znení neskorších dodatkov sa nemenia.

Článok 2

1. Tento dodatok nadobúda účinnosť dňom2024.

Mgr. Peter Fiabáne
primátor

ŠKOLA:

© Úrad geodézie, kartografie a katastra Slovenskej republiky

Dátum: 20. 5. 2024

■ - MESTO VÍLVČHÝ VLASTNÍK

■ - MESTO-PODIELOVÝ SPOLUVLASTNÍK

Parcela registra C, 511/2, 3, 4, 22, 23, 26, 27 C-512/2, 3

Žilinský > Žilina > Žilina > k.ú. Bánová

E : 152/2, 154/2, 158/3, 159/3, 160/3, 161/3

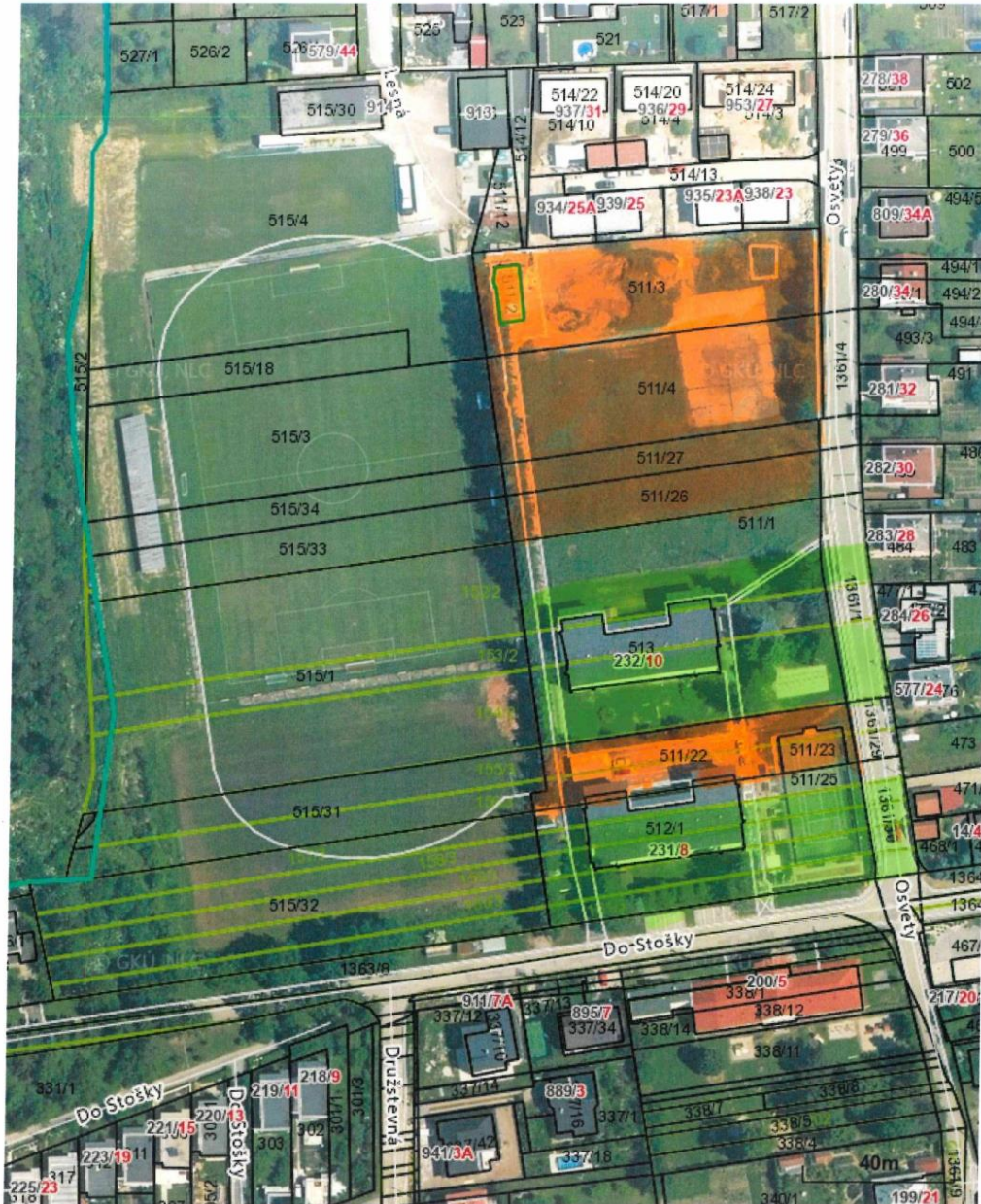

Vytlačené z aplikácie [Mapový klient ZBGIS](#). Nepoužiteľné na právne úkony.

(1/2)

Meranie a grafické znázornenie je len informatívne a je nepoužiteľné na vytýčenie hraníc pozemkov a osadenie stavieb na pozemky.

Vytýčenie hraníc pozemkov a osadenie stavieb na pozemky môže vykonať len odborné spôsobilá osoba.

ŠKÓLKA:

■ - MESTO-VÝLUČNÝ VLASTNÍK

■ - MESTO-PODIELOVÝ SPOLUVLASTNÍK

Parcela registra C, 338/23, 22, 17, 1, 21, 15, 12, 14, 11, 10, 9

Žilinský > Žilina > Žilina > k.ú. Bánová

E: 165/3 (c-338/18), 171/2, 172/201

E- 172/202



Vytlačené z aplikácie **Mapový klient ZBGIS**. Nepoužiteľné na právne úkony.

(1/2)

Meranie a grafické znázornenie je len informatívne a je nepoužiteľné na vytýčenie hraníc pozemkov a osadenie stavieb na pozemky.

Vytýčenie hraníc pozemkov a osadenie stavieb na pozemky môže vykonať len odborne spôsobilá osoba.

- MESTO-VÍLUČHÝ VLASTNÍK - MESTO-PODIELOVÍ SPOLUVLASTNÍK
Parcela registra C, 515/4, 516, 515/30, 511/12, 515/18, 3, 34, 33,
 Žilinský > Žilina > Žilina > k.ú. Bánová **E - 152/2, 154/2, 158/3, 159/3, 160/3, 161/3**



Vytlačené z aplikácie [Mapový klient ZBGIS](#). Nepoužiteľné na právne úkony.

(1/2)

Meranie a grafické znázornenie je len informatívne a je nepoužiteľné na vytýčenie hraníc pozemkov a osadenie stavieb na pozemky. Vytýčenie hraníc pozemkov a osadenie stavieb na pozemky môže vykonať len odborné spôsobilá osoba.