Obľúbený bikesharing sa vrátil do ulíc str. 3

Po zimnej odmlke opäť začala sezóna zdieľaných bicyklov BikeKIA. Vďaka dobrému počasiu môžu tento rok Žilinčania využívať službu o pár dní prv, ako sa pôvodne plánovalo. Počas odstávky prešli bicykle generálnou opravou, aby mohli bezpečne slúžiť svojim užívateľom.

Začíname s jarnou údržbou miestnych komunikácií str. 5

Po zimnej údržbe čakajú miestne komunikácie a ich príslušenstvo opravy. Tie sú rozdelené na bežnú údržbu a veľkoplošné opravy. Začiatok bežnej údržby miestnych komunikácií štartuje po ukončení zimného obdobia, a to hlavnou prehliadkou, kde sa zistí ich stav a nedostatky.

Mesto začne s doručovaním rozhodnutí o vyrubení miestnych daní a poplatku za komunálny odpad str. 9

Mesto Žilina ako správca dane začne koncom apríla s doručovaním rozhodnutí o vyrubení miestnych daní (daň z nehnuteľností, daň za psa) a poplatku za komunálny odpad. Tie budú doručovať priamo do žilinských domácností zamestnanci mesta.

RADNIČNÉ NOVINY
MESTA ŽILINA

Číslo 4 | Ročník 4 | APRÍL 2022 Mesačník | ZADARMO do každej schránky | www.zilina.sk Mesto Žilina | EV 5837/19 ISSN 1339-8830

Zapojte sa s nami do upratovania mesta

Do našich zemepisných šírok zavítala jar a s ňou sa už tradične spájajú aktivity zamerané na čistotu mesta. Mestský úrad spustil jarné upratovanie ciest, chodníkov a verejných priestranstiev. V apríli spúšťame aj rozmiestňovanie veľkokapacitných nádob na zelený odpad zo záhrad a rovnako ešte nájdete v meste rozmiestené aj veľkokapacitné nádoby na komunálny odpad. Okrem toho sme pripravili viacero akcií, do ktorých sa môžu zapojiť všetci občania. Našu výzvu každoročne podporujú aj súkromné firmy a školy, ktoré upratujú v lokalitách ich sídla. Pomôcť sa však dá aj individuálne. Stačí, ak po zime dáte do poriadku svoje najbližšie okolie či miesta, ktorými denno-denne prechádzate. O zmenu sa môže pričiniť každý z nás. Lebo ako hovorí ľudové príslovie – keď si každý zametie pred svojím prahom, bude čistá celá ulica. Je to ten najlepší štart k trvalo udržateľnej čistote a poriadku v meste.

Viac sa dočítate na str. č. 10. a 11.

AKTUÁLNA TÉMA

Žilina pomáha ukrajinským utečencom

Už niekoľko týždňov pretrvávajúci vojenský konflikt v blízkosti našich hraníc má za následok prílev ľudí utekajúcich z vojnou zmietanej Ukrajiny. Často prídu na Slovensko len s jednou taškou osobných vecí, ktoré si v rýchlosti stihli pobaliť, vystrašení, bez dostatočných informácií a s nejasnou predstavou, akým smerom sa bude ich život ďalej uberať. Pomocnú ruku v tejto neľahkej situácii sa rozhodlo utečencom podať aj mesto Žilina, ktoré podniklo už viaceré aktivity.

Autor: AB

V tejto súvislosti prevzala samospráva na seba úlohu koordinovať humanitárne činnosti na pomoc vojnovým utečencom, aby boli koordinované a adresné. Mestský koordinačný krízový štáb pri plnení jednotlivých úloh a činností spolupracuje aj s ďalšími organizáciami v meste, ktoré rovnako poskytujú pomoc a poradenstvo pre Ukrajincov nachádzajúcich sa v Žiline.

Jednou z aktivít mesta bolo aj zriadenie Centra prvého kontaktu na pomoc Ukrajine, ktoré sa nachádza na Hornom Vale 24. Medzi jeho základné činnosti patrí evidencia utečencov, poskytovanie informácií týkajúcich sa jednotlivých životných situácií (vybavenie potrebných dokladov, ubytovanie, lekárska starostlivosť, školská dochádzka, sociálny systém, práca a pod.), evidencia dobrovoľníkov, materiálnej pomoci, možností ubytovania či ďalšie aktivity vyplývajúce z riešených problémov.

Centrum je k dispozícii pre občanov Ukrajiny potrebujúcich pomoc i pre ľudí, ktorí chcú poskytnúť pomoc, v pracovných dňoch od 8.00 do 16.00 hod. Potrebné informácie taktiež získate e-mailom na: pomocua@zilina.sk alebo telefonicky na: 0917 393 616. Mimo otváracích hodín je možné pomoc získať na tel. čísle: 0951 870 383 a e-mailom: uadomza@gmail.com.

Samospráva zároveň upozorňuje občanov, ktorí poskytli alebo budú poskytovať ubytovanie utečencom z Ukrajiny, na povinnosť informovať mestský úrad o údajoch ubytovaných. Nahlásiť je potrebné mená a priezviská ubytovaných utečencov, počet dospelých, počet detí a presnú adresu, na ktorej sa poskytuje ubytovanie. Informácie je potrebné odovzdať buď osobne **v Centre prvého kontaktu na pomoc Ukrajine, alebo telefonicky na čísle: 0917 393 616, prípadne e-mailom na: pomocua@zilina.sk. Informáciu je potrebné poskytnúť aj po odchode ubytovaných.**

V prípade, že dôjde k nárastu počtu utečencov prichádzajúcich na územie mesta a nedostatku ubytovacích kapacít, je samospráva pripravená poskytnúť dočasné a núdzové ubytovanie v priestoroch telocvične v bývalej základnej škole na Hollého ulici.

Pre účely materiálnych zbierok a pomoci zriadilo mesto tri skladové centrá v mestských častiach Žiliny, odkiaľ sú veci distribuované prijímateľom. Počas marca bola taktiež vyhlásená materiálna zbierka zameraná na konkrétne predmety – tmavé spacie vaky, tmavé deky, tmavé rukavice, tmavé čiapky či karimatky. Vďaka pomoci občanov sa podarilo vyzbierať 672 položiek, ktoré smerovali priamo k obyvateľom Ukrajiny a ukrajinskej domobrane. Zbierku realizovalo mesto v spolupráci s obcami regiónu na základe prosby ukrajinského konzulátu.

Vojenský konflikt odsúdili i poslanci Mestského zastupiteľstva v Žiline prijatím uznesenia, v ktorom schválili ukončenie dohôd o spolupráci s partnerskými mestami Krasnojarsk v Rusku a Grodno v Bielorusku. V uznesení tiež vyzvali Ruskú federáciu k okamžitému zastaveniu vojenského konfliktu a stiahnutiu ozbrojených síl i vojenskej techniky z územia Ukrajiny či rešpektovaniu jej nezávislosti a územnej celistvosti.

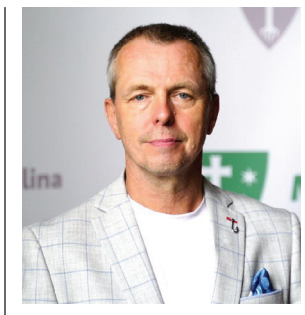

Milí Žilinčania,

už je to niekoľko týždňov, ale stále je to rovnako ťažké prijať. V Európe, v 21. storočí, v našej bezprostrednej blízkosti, vypukol najvážnejší vojnový konflikt od konca 2. svetovej vojny. Táto nová realita zasiahla do života každého z nás, aj do každodenného fungovania nášho mesta.

Posledné obdobie sa v Žiline nieslo v znamení zabezpečovania pomoci a prístrešia pre ľudí utekajúcich z Ukrajiny. Sme svedkami obrovskej vlny ľudskej spolupatričnosti a ja sa chcem poďakovať všetkým Žilinčanom, ktorí sa rozhodli pomôcť. Je vás veľa a aj vďaka vám sa v našom meste darí situáciu veľmi dobre zvládať.

Aj keď popri týchto udalostiach môžu bežné starosti vyzerať zrazu malicherne, je fakt, že život sa nezastavil. Naše mesto si musí popri krízových povinnostiach aj naďalej plniť svoju bežnú agendu. S príchodom teplejšieho počasia nás čaká v uliciach Žiliny veľké jarné upratovanie. Apríl sme vyhlásili za mesiac čistoty a v tomto čísle Radničných novín informujeme o všetkých aktivitách, ktoré s tým súvisia.

Do ulíc sa tiež vracia obľúbený bikesharing s navýšeným počtom 123 bicyklov a ôsmimi novými stanicami. Taktiež sa púšťame aj do nových investícií, rekonštrukcií materských škôl, opráv ciest či chodníkov.

Čaká nás veľa práce a ja vám napriek všetkému, čo sa okolo nás deje, želám vela optimizmu a pozitívnej energie.

Peter Fiabáne
primátor

Obľúbený bikesharing sa vrátil do ulíc

Po zimnej odmlke opäť začala sezóna zdieľaných bicyklov BikeKIA. Vďaka dobrému počasiu môžu tento rok Žilinčania využívať službu o pár dní prv, ako sa pôvodne plánovalo. Počas odstávky prešli bicykle generálnou opravou, ktorá pozostávala z výmeny poškodených alebo opotrebovaných dielov, nastavenia a očistenia bicyklov tak, aby mohli bezpečne slúžiť svojim užívateľom.

Autor: MB

Ilustračné foto

Nadšenci bicyklovania si budú môcť vypožičať 123 bicyklov, ktoré nájdu na 21 staniciach v meste s pevnými stojanmi. Služba zdieľaných bicyklov vďaka Nadácii Kia Slovakia zostáva pre užívateľov naďalej bezplatná pri dodržaní platných pravidiel, a to 30-minútového intervalu výpožičky a miesta vrátenia bicykla.

Aktuálna sezóna so sebou prináša aj novinky. Možnosti bikesharingu sa v Žiline tento rok rozšíria o ďalších **22 bicyklov a osem virtuálnych staníc. Ich spustenie je naplánované od júna 2022 v týchto lokalitách:**

- Slnečné námestie – pred ZŠ Námestie mladosti, Hájik
- Rudiny II. – Námestie R. Marsinu, Hliny
- La Scala – Oravská cesta, Bôrik
- Borová – pri Kostole Dobrého pastiera, Solinky
- FRI – pred Fakultou riadenia a informatiky, Veľký diel
- Pačino – Slovanská cesta, Vlčince
- Sv. Cyrila a Metoda, Vlčince
- Košická – Tesco HM

Na mieste virtuálnej stanice bude osadený označník bez stojana a na zemi viditeľné logo BikeKIA. Užívatelia budú môcť zaparkovať alebo si vypožičať bicykle rovnakým spôsobom, pričom bicykel odstavia na svoj stojan čo najbližšie k označníku. Investícia do rozšírenia bude žilinskú radnicu stáť jednorazovo vyše 36-tisíc eur. Na zvýšenom náklade za prevádzku sa bude podieľať spolu s Nadáciou Kia Slovakia, ktorá novým bicyklom zároveň zabezpečí licencie a poistenie.

Projekt zdieľaných bicyklov sa aj vlani tešil v Žiline obrovskej popularite, keďže zaznamenal 148 992 prenájmov bicyklov s priemernou dĺžkou výpožičky 12 minút. Najsilnejšími mesiacmi z pohľadu počtu výpožičiek boli letné mesiace v júni s 24 856 výpožičkami a v júli s 23 568 výpožičkami. Najvyťaženejšie stanice dlhodobo sú Námestie A. Hlinku a COOP Polomská na sídlisku Vlčince. Naopak, najmenej frekventované stanice sú Lesopark a v minulom roku aj UNIZA, čo bolo zapríčinené absenciou študentov na Žilinskej univerzite v súvislosti s protipandemickými opatreniami.

Záujemcovia o službu sa môžu aj teraz bezplatne zaregistrovať prostredníctvom webu **www.bikekia.sk alebo aplikácie BikeKIA dostupnej bezplatne pre Android a iOS.**

Následne si budú môcť prostredníctvom smartfónu požičať bicykel zo stojana na 30 minút bezplatne. Poplatok za prekročenie stanovenej 30-minútovej bezplatnej tarify sa ani v aktuálnej sezóne nemení. Ostáva naďalej vo výške 20 eur, pričom za každú ďalšiu jednu hodinu bude užívateľovi účtovaný rovnaký poplatok 20 eur, avšak v maximálnej dennej výške 100 eur. Súčasťou staníc sú stojany na bicykle a informačný panel s popisom systému – návodom na požičanie a vrátenie bicykla. Každý bicykel má zabudovaný GPS lokalizátor. Hlavným partnerom projektu je Nadácia Kia Slovakia a prevádzkovateľom je mesto Žilina, pre ktoré spoločnosť ARRIVA Slovakia a. s. dodala plne funkčný systém a denne zabezpečuje jeho plynulú prevádzku.

KRÁTKE SPRÁVY

DÔLEŽITÉ KONTAKTY

Mestský úrad v Žiline

Informácie MsÚ: 041/7063 111

Matrika: 041/7063 506

Odpadové hospodárstvo: 041/7063 231

Dane: 041/7063 609

Sociálne a bytové: 041/7063 503

Stavebný úrad: 041/7063 516

Školstvo: 041/7063 305

ODSTÁVKY ELEKTRICKEJ ENERGIE

- Ak si prajete dostávať bezplatné informácie **o plánovaných odstávkach elektrickej energie na vašom odbernom mieste** prostredníctvom sms alebo e-mailu, môžete sa zaregistrovať na: **https://e.ssd.sk/wk.**
- Ak si **chcete overiť plánovanú odstávku elektrickej energie na vašom odbernom mieste** alebo vo vašej obci, môžete tak urobiť na: **https://online.sse.sk/web_zmluvy/web_po.w_po.**

Z MESTSKEJ KRONIKY...

21. apríl 1990

Pred jazykovou školou stál rad asi 600 záujemcov o štúdium cudzích jazykov. Rad sa vinul okolo kina Úsvit až k ihrisku TJ Slovan Malá Fatra. Väčšina záujemcov čakala pred školou celú noc. Najväčší záujem bol o výučbu anglického jazyka. Tento záujem svedčí o tom, že v nových politických podmienkach má štúdium cudzích jazykov veľký význam. Hranice prestali byť pre našinca zavreté, otvorili sme sa svetu.

14. apríl 1993

Firma Eurotel otvorila prevádzku rádiotelefónnej siete v Žiline. Žilina sa tak stala jedným z prvých miest na Slovensku, kde je možné používať mobilné telefóny.

23. apríl 1995

Dvojica žilinských pilotov kĺzavých padákov vytvorila slovenský rekord v dolete. Štartovali na Straníku a vo výške troch kilometrov doleteli až do Trenčianskych Stankoviec na vzdialenosť 75,5 km od Žiliny.

15. apríl 1997

Na žilinskej radnici sa konalo slávnostné uvedenie slovenskej poštovej známky s nominálnou hodnotou 9 Sk. Na známke sú zobrazené veže farského kostola, typické pre naše mesto. Autorom známky je žilinský výtvarník Marián Čapka, rytcom je František Horniak z Bratislavy. Akademický maliar Marián Čapka je aj autorom prítlače na obálku a autorom obálky prvého dňa. Pracovníci Slovenskej pošty zriadili na radnici poštovú priehradku. Za tri hodiny sa predalo viac ako 500 kusov obálok prvého dňa a množstvo známok i pohľadníc Žiliny.

10. apríl 2006

Socha Ľudovíta Štúra, ktorá stála od roku 2002 na Námestí Ľudovíta Štúra v Žiline, bola prevezená do depozitu v Dopravnom podniku mesta Žilina, kde bude dočasne uložená. Dôvodom je, aby nedošlo k poškodeniu umeleckého diela pri plánovanej výstavbe objektu Aupark – Shopping center. Po ukončení stavebných prác bude spätne inštalovaná na pôvodnom mieste.

14. apríl 2011

Žilina sa stala prvým mestom na Slovensku s verejnou dopravou na mapách Google. Obyvatelia a návštevníci Žiliny môžu odteraz využívať podrobné informácie o trasách mestskej hromadnej dopravy vďaka tejto službe a vyhľadať si tak najvhodnejšie spojenie.

Online verzie Kroniky mesta Žilina nájdete na internetovej stránke **www.zilina.sk v sekcii Život v meste/O meste.** Vytlačené publikácie (ročníky 1989 – 2020) sú k nahliadnutiu na Radnici mesta Žilina.

Mesto Žilina zmodernizovalo odborné učebne

Vďaka financiám z Integrovaného regionálneho operačného programu (IROP) sa podarilo získať nové didaktické pomôcky pre 13 odborných učební na základných školách v správe mesta. Deťom tak pribudli nové možnosti vzdelávania pre predmety biológie, chémie, fyziky či polytechniky.

Autor: KZ

Mesto Žilina ukončilo ďalšiu etapu modernizácie odborných učební v základných školách vďaka financiám z Integrovaného regionálneho operačného programu a rozpočtu mesta Žilina dodaním viac ako 100 typov didaktických pomôcok pre odborné predmety. Nové pomôcky boli v celkovej sume 328 732,87 eura a mesto Žilina sa na financovaní spolupodieľalo 5 % z celkovej sumy. Predmet polytechniky je obohatený napríklad o sadu pre robotické programovanie či o sadu na obrábanie dreva alebo kovov. Fyzikálne učebne disponujú sadou termodynamických súprav, prístrojom na indikáciu napätia a sadou základných elektrických obvodov.

Chémia a biológia disponuje sadou laboratórnych stojanov s príslušenstvom, sadou 3D modelov či interfejsom na zber dát. Toto je len zlomok zo všetkých nových didaktických pomôcok. Žiaci základných škôl Školská, Gaštanová, Ul. sv. Gorazda, Slovenských dobrovoľníkov, Lichardova, Námestie mladosti, Karpatská, Jarná, Limbová a V. Javorku sa tak môžu pochváliť špičkovými učebnými pomôckami odborných predmetov. V súčasnosti sa samospráva aktívne zapája do ďalších projektov modernizácie odborných učební.

V záverečnej fáze sú projekty na vybavenie základných škôl informačno-komunikačnými technológiami a softvérom.

EURÓPSKA ÚNIA
Európsky fond regionálneho rozvoja
Integrovaný regionálny operačný program 2014 - 2020
MINISTERSTVO INVESTÍCIÍ, REGIONÁLNEHO ROZVOJA A INFORMATIZÁCIE SLOVENSKEJ REPUBLIKY

UPOZORŇUJEME ŽILINČANOV na čiastočnú uzávierku miestnej komunikácie – Bytčická ulica

Mesto Žilina upozorňuje motoristov na čiastočnú uzávierku miestnej komunikácie Bytčická ulica. Dôvodom uzávierky, ktorá potrvá od 11. apríla do 11. júna 2022, je realizácia výstavby nového chodníka.

Čiastočná uzávierka dlhá približne 35 metrov sa týka pešej aj cestnej dopravy. Pre zachovanie plynulosti premávky bude na komunikácii umiestnené dočasné dopravné značenie. Motoristov a chodcov prosíme o rešpektovanie čiastočnej uzávierky. Za diskomfort v čase konania stavebných prác sa ospravedlňujeme.

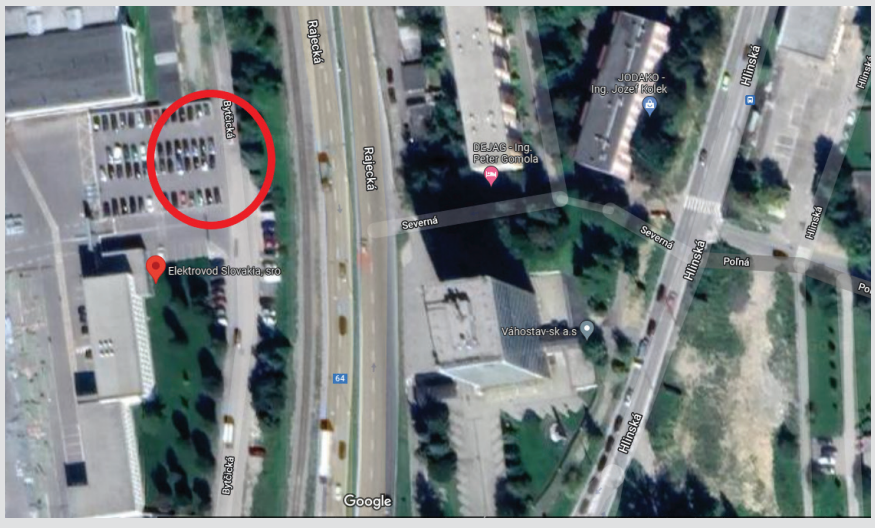

Zelená plocha pred mestským úradom dostane nový šat

Vďaka Nórskym fondom v celkovej výške 28 393 eur prejde zelená plocha pred Mestským úradom v Žiline revitalizáciou. Stavenisko bolo odovzdané zhotoviteľovi 29. marca a do dvoch mesiacov budú práce hotové.

Ako prvé boli demontované vitríny slúžiace na oznamy a verejné vyhlášky. Plnohodnotne ich nahradili elektronické kiosky, ktoré sa nachádzajú pri vonkajšom schodisku úradu. Hlavným cieľom revitalizácie je sprístupniť zelenú plochu verejnosti. Vytvoriť nie len prechodovú, ale aj pobytovú, relaxačnú, náučnú a ekologickú zónu v centre mesta. V lokalite pribudnú kvetináče, stromy, okrasné trávy, informačná tabuľa, domček pre hmyz, náučné haptické domčeky, vtáčie búdky, lavičky a popisové tabuľky.

Most na Obchodnej ulici sa dočká rekonštrukcie

Pokračujeme v systematických opravách mostných objektov. Zásadnej rekonštrukcie sa dočká most pre chodcov na Obchodnej ulici na sídlisku Vlčince, ktorý po rokoch vykazoval viaceré poškodenia.

Autor: KZ

Samospráva odovzdala 23. marca stavenisko zhotoviteľovi a do 180 dní by malo byť premostenie hotové. Následne prebehne kolaudačné konanie na základe požiadaviek stavebného úradu. Celkové náklady na vybudovanie nového mosta nepresiahnu sumu 270-tisíc eur a budú hradené z rozpočtu mesta. Starý objekt bol pre zlý technický stav demontovaný v októbri minulého roka. Komplexná oprava mosta sa bude sústrediť na výmenu časti podpier, celej nosnej konštrukcie a záchytného bezpečnostného zariadenia. Okrem vyriešenia zlého technického stavu prinesie rekonštrukcia mosta pre obyvateľov Žiliny aj ďalší benefit. Po realizácii prác bude most slúžiť nielen chodcom, ale aj cyklistom, keďže bude súčasťou cyklotrasy cez sídlisko Vlčince. Celková dĺžka nového premostenia bude takmer 43 metrov.

Počas výstavby môžu v danej lokalite vzniknúť obmedzenia pre peších a motoristov, preto žiadame obyvateľov o ústretovosť.

Začíname s jarnou údržbou miestnych komunikácií

Po zimnej údržbe čakajú miestne komunikácie a ich príslušenstvo opravy. Tie sú rozdelené na bežnú údržbu a veľkoplošné opravy. Začiatok bežnej údržby miestnych komunikácií štartuje po ukončení zimného obdobia, a to hlavnou prehliadkou, kde sa zistí ich stav a nedostatky. Následne prebieha ich údržba, ktorá je určená podľa dôležitosti a tie sú rozdelené do troch kategórií.

Autor: KZ

Na prvom mieste sú komunikácie s premávkou mestskej hromadnej dopravy a komunikácie vyššieho dopravného významu z hľadiska intenzity a smerovania dopravy. Do druhej kategórie spadajú komunikácie nižšieho významu, prevažne vnútroblokové komunikácie mestských sídlisk. V tretej kategórii sú komunikácie priľahlých mestských častí. Bežná údržba predstavuje najmä vyspravovanie lokálnych porúch vozoviek, ako sú výtlky, sieťové rozpady alebo prepadliny. Pri veľkoplošných opravách prebieha výmena vrchnej časti vozovky miestnych komunikácií a chodníkov. Počas celého roka prebiehajú pravidelné obhliadky, z ktorých sa spíše záznam a spracuje harmonogram opráv, ktorý sa pravidelne aktualizuje. Okrem toho sú vítané podnety od občanov, ktoré sú denne evidované a aj vďaka nim dokážu zamestnanci mesta zlepšovať údržbu a včas reagovať na rôzne poruchy.

Samospráva zaviedla systém veľkoplošných opráv, ktorý v sebe zahŕňa okrem pozemných komunikácií a chodníkov aj spevnené plochy a asfaltové športové ihriská. Plán prác sa tvorí podľa stavebno-technického stavu a dôležitosti miestnych komunikácií, chodníkov a ihrísk, v zmysle odbornej diagnostiky miestnych komunikácií spracovanej Žilinskou univerzitou v Žiline. Prvé poradie je spracované, a to určuje plán na aktuálny kalendárny rok. Popritom prebieha diagnostika druhého a tretieho poradia. Žilina sa tak stane prvým mestom, ktoré bude mať spracované všetky pozemné komunikácie vo svojej správe, na základe čoho bude realizovaný plán ich opráv.

V rámci bežnej údržby miestnych komunikácií spadá do opráv nasledovné: vyspravovanie komunikácií asfaltobetónovou zmesou obaľovanou za tepla, údržba dažďovej kanalizácie, opravy odvodňovacích systémov, opravy cestného príslušenstva a objektov či ostatná stavebno-technická údržba. Ďalej sú to činnosti ako obnova vodorovného dopravného značenia, opravy zvislého dopravného značenia a cestných zariadení a rovnako aj obnova parkovacích miest. Taktiež je dôležitou súčasťou celoročné čistenie komunikácií, schodísk, autobusových zastávok, verejných priestranstiev, podchodov a nadchodov.

Mesto Žilina má v pláne v roku 2022 opraviť vrchnú vrstvu na miestnych komunikáciách Rondel, Veľká Okružná, Mateja Bela či miestne komunikácie v mestských častiach Závodie, Bánová, Brodno, Budatín a Bytčica. Celková výmera miestnych komunikácií v správe mesta je 1 806 632 m^2. Miestne komunikácie predstavujú dĺžku 255 km, čo v prepočte na počet jazdných pruhov dvoj a štvorpruhových komunikácií predstavuje výkon údržby 528 km. Chodníky a spevnené verejné priestranstvá predstavujú dĺžku 198 km, čo je v prepočte na celkovú plochu 461 999 m^2.

Prostredníctvom eurofondov zrealizovala Žilina od roku 2018 projekty za viac ako 6 mil. eur a realizuje projekty za vyše 12 mil. eur

Žilina za posledné roky nezaháľa a na svoj rozvoj sa mnohokrát uchádza o finančné zdroje z Európskej únie. Len za obdobie roka 2018 – 2022 sa úspešne ukončilo 18 projektov, ktoré boli podporené z eurofondov, za viac ako 6,8 mil. eur. V procese realizácie je ďalších 49 projektov za celkovo 12,4 mil. eur a v štádiu prípravy 18 projektov za vyše 8,3 mil. eur.

Pre lepšiu prehľadnosť projektov prinášame vám ucelený obraz toho, kde všade boli projekty použité a tiež, aké aktivity podporené eurofondmi nás v Žiline čakajú v nasledujúcich rokoch.

SOCIÁLNA OBLASŤ

V súvislosti s pandemickou situáciou COVID – refundácia miezd pracovníkov materských škôl a refundácia výdavkov na vznik a prevádzku krízového centra – sme ukončili dva projekty. Ďalšie tri ukončené projekty boli zamerané na nákup vybavenia do komunitného centra na Bratislavskej ulici a denného centra pre seniorov.

V sociálnej oblasti sa ukončili aj projekty, ktorých cieľom bola refundácia miezd pracovníkov materských škôl v súvislosti so situáciou COVID. V príprave je aj projekt zameraný na zlepšenie existujúcich životných podmienok a kvality života marginalizovanej rómskej komunity v Žiline.

Aktuálne sú v štádiu realizácie tri projekty. Jeden projekt za vyše 490 tis. eur, ktorý sa realizuje od januára 2022 do konca roka 2023, je zameraný na podporu rozvoja domácej opatrovateľskej služby v meste Žilina. Projekt pomôže poskytovať opatrovateľskú službu väčšiemu počtu osôb odkázaných na pomoc inou osobou v prirodzenom domácom prostredí, zvýšiť dostupnosť tejto služby pre občanov s ťažkým zdravotným postihnutím atď. Ďalšie dva projekty za viac ako 120 tis. eur sú zamerané na podporu a zvyšovanie kvality terénnej sociálnej práce, čím môže mesto financovať tri nové pracovné miesta terénnych sociálnych pracovníkov.

OBLASŤ VZDELÁVANIA A INKLÚZIE VO VZDELÁVANÍ

V tejto oblasti boli ukončené tri projekty, v rámci ktorých sa rozšírili kapacity šiestich materských škôl v meste Žilina o 196 miest. Išlo o MŠ Trnavská, MŠ Čajakova, MŠ Suvorovova, MŠ v Závodí, MŠ Bajzova 9 a MŠ Námestie J. Borodáča 6. Jeden ďalší projekt bol zameraný na vybavenie školských jedální, základných škôl.

PROJEKTY V REALIZÁCII A PRÍPRAVE PODĽA OBLASTÍ
a sumy nenávratných finančných prostriedkov (NFP)

OBLASŤ:	V REALIZÁCII:	SUMA NFP:	V PRÍPRAVE:	SUMA NFP:
Podpora vzdelávania a inklúzie vo vzdelávaní	33 PROJEKTOV	3 593 839,31 EUR	1 PROJEKT	366 510,00 EUR
Podpora sociálnej oblasti	3 PROJEKTY	627 800,00 EUR	2 PROJEKTY	434 327,00 EUR
Podpora verejnej osobnej dopravy a cyklodopravy	8 PROJEKTOV	4 901 655,23 EUR	7 PROJEKTOV	2 567 383,96 EUR
Podpora zelenej infraštruktúry a Adaptačných opatrení	4 PROJEKTY	2 342 846,79 EUR	4 PROJEKTY	1 362 336,69 EUR
Podpora športovej infraštruktúry	–	–	2 PROJEKTY	117 488,00 EUR
Podpora – digitalizácie a smart technológie	1 PROJEKT	943 000,00 EUR	1 PROJEKT	1 000 000,00 EUR
Podpora infraštruktúry v kultúre	–	–	1 PROJEKT	2 500 000,00 EUR
SPOLU:	**49 PROJEKTOV**	**12 409 141,33 EUR**	**18 PROJEKTOV**	**8 348 045,65 EUR**

Mesto Žilina získalo financie na modernizáciu odborných učební na dvanástich základných školách v Žiline (ZŠ Lichardova, ZŠ Martinská, ZŠ Školská, ZŠ Jarná, ZŠ Do Stošky, ZŠ Karpatská, ZŠ V. Javorku, ZŠ s MŠ sv. Gorazda, ZŠ Námestie mladosti, ZŠ s MŠ Gaštanová, ZŠ Slovenských dobrovoľníkov, ZŠ Limbová). Projekt za vyše 1 mil. eur je v štádiu realizácie a vďaka nemu sa do leta 2022 zmodernizujú jazykové, prírodovedné, polytechnické a IKT učebne či školské knižnice.

Ďalej sa realizuje 19 projektov za viac ako 1,8 mil. eur, ktoré umožnia zachovanie a vznik pracovných pozícií ako pedagogický asistent či asistent učiteľa pre žiakov so zdravotným znevýhodnením, ktoré budú ukončené v lete 2022. Súčasťou realizovaných projektov je i rozširovanie kapacít materských škôl v rámci dvoch projektov za vyše 650 tis. eur.

Rekonštrukcia jedálne v Materskej škole Trnavská

ŠPORTOVÁ INFRAŠTRUKTÚRA

V oblasti získania eurofondov na rozvoj športu bola Žilina úspešná v projekte budovania športového areálu pri ZŠ s MŠ Gaštanová v podporenej sume vyše 147 tis. eur. Aktuálne už ihrisko slúži svojmu účelu. Revitalizovaný atletický ovál či viacúčelové ihrisko s prvkami pre šport slúži na hodiny telesnej výchovy, športové krúžky a tiež ho využívajú športové kluby.

Na podporu pohybu sa pripravujú ďalšie dva projekty za vyše 117 tis. eur. Na troch miestach v časti Hliny VII vznikne detské inkluzívne ihrisko, ktoré ponúkne možnosť trávenia voľného času i deťom s určitým hendikepom. Pribudnú tu kolotoč, hojdačka, pieskovisko, altánok, lavičky, koše, infotabuľa a ďalšie prvky. V mestskej časti Brodno zas vznikne multišportové ihrisko, konkrétne v lokalite existujúceho nevyužívaného tenisového ihriska, ktoré bude slúžiť žiakom tunajšej základnej školy a deťom žijúcim v Brodne. Po zrealizovaní bude ihrisko slúžiť na aktivity ako malý futbal, volejbal, nohejbal, tenis, basketbal atď.

PODPORA INFRAŠTRUKTÚRY V KULTÚRE

Suma 2,5 mil. eur je vyčlenená na pripravovaný projekt rekonštrukcie historickej Radnice mesta Žilina, ktorá sa nachádza priamo v srdci Žiliny na Mariánskom námestí. Projekt bude zameraný na zníženie energetickej náročnosti, čím sa radnica zaradí medzi budovy nielen s bohatou históriou, ale i s pridanou hodnotou jej účelovosti a funkčnosti.

VEREJNÁ OSOBNÁ DOPRAVA A CYKLODOPRAVA

Najvyššiu sumu čerpania eurofondov v Žiline preukázateľne zastáva oblasť dopravy. Za vyše 3,4 mil. eur sa v období 2018 – 2022 ukončili štyri projekty, vďaka ktorým sa zrekonštruovali zastávky mestskej hromadnej dopravy (MHD), vybudovali nové úseky cyklotrás, zrealizoval sa nákup elektromobilu (Envirofond) a tiež sa zrealizovala preferencia vozidiel verejnej osobnej dopravy na svetelných križovatkách.

V štádiu realizácie sú aktuálne tri projekty vybudovania cyklotrás v meste a nových cyklopristreškov. Realizuje sa i projekt na projektovú prípravu za viac ako 2,8 mil. eur, ktorý zahŕňa modernizáciu infraštruktúry trolejbusovej dráhy a meniarní a výstavbu nových trolejbusových tratí a obratísk v Žiline, Závodí a Bytčici. Ďalej sú to dva projekty zamerané na rekonštrukciu ďalších zastávok MHD za vyše 520 tis. eur a jeden projekt na projektovú prípravu výstavby a modernizácie údržbovej základne trolejbusov Vozovne na Kvačalovej ulici.

Nová zastávka Pod Hájom

Cyklotrasa H2 na sídlisku Solinky

UKONČENÉ PROJEKTY PODĽA OBLASTÍ
a sumy nenávratných finančných prostriedkov (NFP)

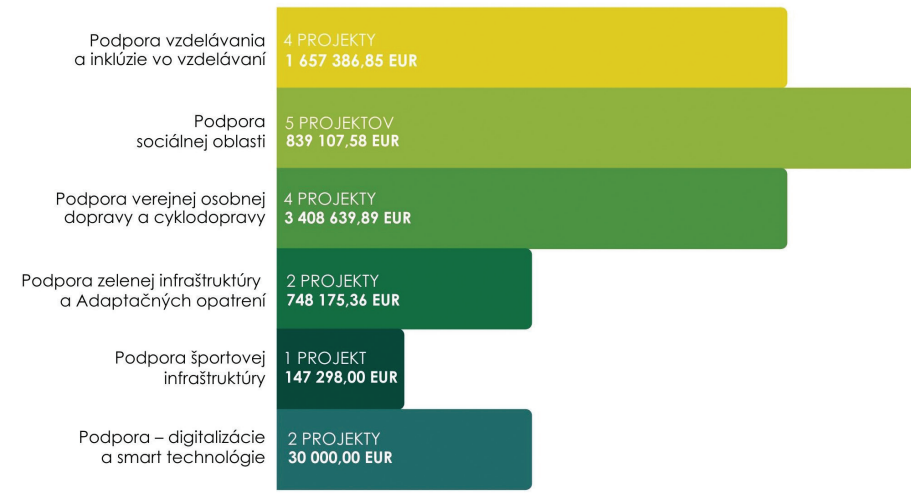

SPOLU: 18 PROJEKTOV v sume NFP 6 830 607,68 EUR

ZELENÁ INFRAŠTRUKTÚRA A ADAPTAČNÉ OPATRENIA V MESTE

Úspešne ukončené projekty v tejto oblasti boli dva. Jeden za vyše 540 tis. eur zameraný na zníženie energetickej náročnosti budov a jeden za viac ako 190 tis. eur, ktorým sa revitalizovali priestory vnútroblokov v meste – Hliny I, Lannuriena na sídlisku Hájik a Fatranská na sídlisku Vlčince.

Obyvatelia sídlisk sa môžu tešiť na ďalšie obnovy vnútroblokov, ktoré sú momentálne v štádiu realizácie. Ďalší realizovaný projekt za približne 1,3 mil. eura podporí zmierňovanie a prispôsobovanie sa zmene klímy v meste (SK Klíma). Projekt SK Klíma sa dotkne množstva oblastí. Zníži sa energetická náročnosť budovy MŠ Andreja Kmeťa, zrevitalizuje sa park sv. Juraja v Trnovom, uskutoční sa výsadba stromov v lese v mestskej časti Zástranie, vybuduje sa zelená strecha na budove mestského úradu, nakúpia sa elektromobily a iné.

Okrem toho sa pripravujú i ďalšie štyri projekty. Jedným sa obnovia sídliskové vnútrobloky, ďalším sa posilnia ekosystémové služby prostredníctvom stavebných úprav chodníkov a zvýšením podielu zelene v meste a vďaka dvom projektom sa v areáloch škôl bude venovať pozornosť obnove a revitalizácii zelene. Predmetom realizácie bude revitalizácia átria (priestoru vnútornej časti objektov ohraničených stavbou) v ZŠ s MŠ sv. Gorazda i revitalizácia školského areálu v MŠ Trnavská. Átriá sa budú revitalizovať i na ZŠ s MŠ Gaštanová a ZŠ Limbová, školská záhrada sa zas vybuduje na ZŠ v Bánovej.

PODPORA DIGITALIZÁCIE A SMART TECHNOLÓGIE

Finančnú podporu vo výške 30 tis. eur získala Žilina na dva projekty (Wifi pre teba a Wifi for you), ktorými sa v meste zaviedla občanom a návštevníkom bezplatná wifi.

V súčasnosti sa realizuje za podpory 943 tis. eur projekt Smart technológie, ktorý bude dokončený do konca roka 2023. Zameraný je na oblasti ako doprava (inteligentné priechody pre chodcov, merače rýchlosti, sčítače intenzity dopravy), bezpečnosť a verejný poriadok (inteligentné otočné a pevné kamery, osobné kamery pre príslušníkov mestskej polície, videostena pracoviska mestskej polície), počasie a kvalita ovzdušia (meteostanice pre monitorovanie klimatických a environmentálnych ukazovateľov), smart manažment verejného osvetlenia (lampové regulátory, infraštruktúra IoT svietidiel pre napájanie 24/7) či softvér na zber a vizualizáciu dát z IoT senzorov (platforma inteligentného mesta).

Zároveň sa zlepšia v rámci pripravovaného projektu i elektronické služby pre Žilinu za sumu 1 mil. eur, ktorý pripravuje mesto s inovačným centrom INOVIA. Jeho hlavným cieľom je skvalitnenie digitálnych procesov a služieb mesta s uľahčením komunikácie občanom a podnikateľom s mestským úradom.

Žilina bude ako prvá od mája testovať mobilnú nabíjaciu jednotku pre elektromobily

Zámerom tejto aktivity pre verejnosť je otestovať mobilné rýchle nabíjanie ako službu na požiadanie. Začiatok pilotného testovania mobilnej nabíjačky sa uskutoční 3. mája v priestoroch rektorátu Žilinskej univerzity v Žiline od 10.00 hod. Účastníci podujatia sa dozvedia aktuálne informácie o elektromobilite či budovaní nabíjacej infraštruktúry na Slovensku. Na podujatie sú srdečne pozvaní všetci záujemci o elektromobilitu.

Autor: AB

Testovanie mobilnej elektronabíjačky „NIMBEE“ v Žiline potrvá 2 mesiace, v rámci ktorých si budú môcť užívatelia elektromobilov objednať dobíjanie kedykoľvek a prakticky kdekoľvek v závislosti od potreby. Je to možné vďaka kombinácii mobilnej nabíjacej jednotky s napájaním jednosmerným prúdom, operačného softvéru a mobilnej aplikácie. Nabíjaciu jednotku NIMBEE bude obsluhovať dvojčlenná posádka, ktorá ju privezie na miesto určené majiteľom elektromobilu. Služba bude bezplatná a motoristi si ju budú môcť objednať pomocou aplikácie „NIMBEE“ v mobilnom telefóne, ktorá je dostupná na systémoch Android a iOS.

V súčasnosti je hlavným problémom elektromobility na Slovensku chýbajúca nabíjacia infraštruktúra. Nevýhodou sú pomalé nabíjacie stanice či rýchlonabíjacie stanice, ktoré výrazne zaťažujú lokálne elektrické siete a nie je možné ich inštalovať kdekoľvek. Pomerne ťažké je ich inštalovať napr. v mestských oblastiach, ako sú historické centrá miest, obytné domy a pod., kde by rozšírenie kapacity elektrickej siete mohlo byť veľmi nákladné. Predpokladá sa, že do roku 2030 bude potrebovať efektívne nabíjanie až 33 miliónov majiteľov elektromobilov v Európe. Riešením tohto problému je práve služba NIMBEE, ktorá ponúka zlepšenie dostupnosti rýchleho nabíjania v mestských oblastiach, a to prepravou rýchlo nabíjacej stanice priamo k elektrickému vozidlu. Snahou tejto služby je zbaviť majiteľov elektromobilov závislosti od nabíjacích staníc. Okrem Žiliny bude služba postupne testovaná aj v holandskom Helmonde a nemeckom Braunschweigu. Každá z testovacích aktivít sa uskutoční v rôznej fáze projektu a bude mať iný účel. V Holandsku bude nabíjacia jednotka NIMBEE testovaná ako statická samoobslužná nabíjačka. Ide tak o modelový prípad, keď je mobilná nabíjacia jednotka dočasným riešením, napr. keď slúži ako náhrada inej rýchlonabíjacej stanice, ktorú nemožno dočasne prevádzkovať, alebo na použitie v oblastiach, kde je potreba rýchleho nabíjania len dočasná. V Nemecku sa budú testovať riešenia pre autonómny pohyb nabíjacej jednotky NIMBEE (t. j. bez ľudského zásahu) v parkovacom dome. Cieľom celého projektu je potvrdiť technologickú a komerčnú životaschopnosť mobilného rýchleho nabíjania.

Hlavným organizátorom verejnej aktivity na Slovensku je Žilinská univerzita v Žiline, ktorá bude počas projektu pracovať s ďalšími partnermi na vývoji softvérových riešení pre optimalizáciu logistických operácií, ktoré so sebou prináša služba rýchleho mobilného nabíjania. Mesto Žilina ako partner projektu zabezpečí potrebnú infraštruktúru pre parkovanie a dobíjanie jednotky NIMBEE a zároveň sa zapojí aj priamo do testovania, a to využitím služby pre mobilné nabíjanie elektrického vozidla prevádzkovaného mestom. Testovanie sa realizuje v rámci projektu Urban Mobile Charging – UMC, ktorý je spolufinancovaný iniciatívou EIT Urban Mobility Európskeho inštitútu pre inovácie a technológie (EIT).

Viac o EIT: https://eit.europa.eu/sk/in-your-language

URBAN MOBILE CHARGING

Logo projektu

Aplikáciu je možné si stiahnuť do mobilného telefónu prostredníctvom nasledovných linkov

ANDROID

https://play.google.com/store/apps/details?id=en.nimbee.meapp

IOS

https://apps.apple.com/cz/app/nimbee-nabij-sv%C3%A9-elektro-auto/id1545115258

eit Urban Mobility

Co-funded by the European Union

UMC je projekt spolufinancovaný EIT Urban Mobility.

Žilinské domácnosti môžu navštíviť pracovníci Štatistického úradu SR

Štatistický úrad Slovenskej republiky realizuje od 1. apríla do 27. mája štatistické zisťovanie zamerané na využívanie informačných a komunikačných technológií v domácnostiach a u jednotlivcov. V súvislosti s touto aktivitou môže vašu domácnosť v najbližšom období navštíviť zamestnanec Štatistického úradu SR, ktorý je povinný preukázať sa osobitným poverením.

Cieľom realizovaného prieskumu je zistiť, ako sú slovenské domácnosti vybavené informačnými a komunikačnými technológiami a zároveň zistiť úroveň znalostí a zručností obyvateľstva, ako aj schopnosť využívať tieto technológie.

Všetky informácie a názory, ktoré domácnosti úradu poskytnú, sú chránené, nezverejňujú sa a slúžia výlučne pre potreby štátnej štatistiky. Podrobnejšie informácie o prieskumoch sa môžu občania dozvedieť na webovej stránke Štatistického úradu SR www.statistics.sk alebo telefonicky na tel. čísle 041/511 3210.

Do zisťovania bolo pre rok 2022 vybraných 5 060 domácností z viac ako 170 obcí, medzi nimi aj Žilina. Ďakujeme, že ste k zamestnancom Štatistického úradu SR ohľaduplní a nápomocní!

Mesto začne s doručovaním rozhodnutí o vyrubení miestnych daní a poplatku za komunálny odpad

Mesto Žilina ako správca dane začne koncom apríla s doručovaním rozhodnutí o vyrubení miestnych daní (daň z nehnuteľností, daň za psa) a poplatku za komunálny odpad. Tie budú doručovať priamo do žilinských domácností zamestnanci mesta.

Mesto aj týmto krokom vychádza v ústrety občanom. Je lepšie si prevziať zásielku od zamestnancov úradu v pohodlí domova, v opačnom prípade im bude zásielka doručená Slovenskou poštou doporučene do vlastných rúk s opakovaným doručením. V prípade, ak si občan zásielku neprevezme ani od poštového doručovateľa alebo nevyzdvihne na pošte v odbernej lehote, túto písomnosť považuje správca dane v zmysle daňového poriadku za doručenú (fikcia doručenia).

LEHOTY NA ZAPLATENIE

Lehoty na zaplatenie poplatku a miestnych daní budú uvedené v rozhodnutiach. Mesto Žilina umožní občanom i v tomto roku zaplatiť daň z nehnuteľností a poplatok za komunálny odpad **v dvoch pevne stanovených rovnomerných splátkach**. Výšky sadzieb týchto daní a poplatku za komunálny odpad sa v roku 2022 nemenia.

ELEKTRONICKÁ SCHRÁNKA JE VEĽKOU VÝHODOU

Tí občania, ktorí majú aktivovanú elektronickú schránku na doručovanie, ako i právnické osoby a živnostníci, obdržali rozhodnutia/platobné výmery na poplatku už v mesiaci február a marec. Rozhodnutia o vyrubení dane z nehnuteľností a dane za psa dostanú do elektronickej schránky koncom apríla. Aj v tomto prípade sa doručujú rozhodnutia doporučene do vlastných rúk s fikciou doručenia. Elektronická správa sa považuje za doručenú, ak sa potvrdí notifikáciou o doručení (tzv. elektronická doručenka), ale aj vtedy, ak uplynie 15-dňová úložná lehota a potvrdí sa notifikáciou neprevzatie v odbernej lehote.

Takéto elektronické doručovanie má možnosť využiť každý plnoletý občan, ktorý má občiansky preukaz s elektronickým čipom a elektronickú schránku aktivovanú na doručovanie. Mesto o tejto možnosti občanov už viackrát informovalo.

AKÝM SPÔSOBOM SA DAJÚ UHRADIŤ MIESTNE DANE A POPLATOK?

Najjednoduchším spôsobom je zaplatenie prevodným príkazom cez internet banking alebo naskenovaním QR kódu prostredníctvom mobilného telefónu, kde QR kód obsahuje všetky potrebné údaje pre úhradu daní alebo poplatku.

Ďalšou možnosťou je navštíviť Klientske centrum Mestského úradu v Žiline, kde je možné v pokladnici prostredníctvom QR kódu zaplatiť hotovosťou alebo kartou.

Zdôrazňujeme, že pri každom z vyššie spomínaných spôsobov úhrady miestnych daní a poplatku je potrebné mať pri sebe doručené rozhodnutie.

Vzhľadom na aktuálnu situáciu a v záujme ochrany zdravia mesto apeluje na občanov, aby pri úhradách v maximálnej možnej miere využívali bezhotovostnú formu platenia prevodom na bankový účet mesta.

Dlh mesta za posledné roky klesá

Výška mestského dlhu je v porovnaní s rokom 2011 omnoho nižšia. Pozitívny vývoj dlhu mesta znázorňujú i grafy nižšie.

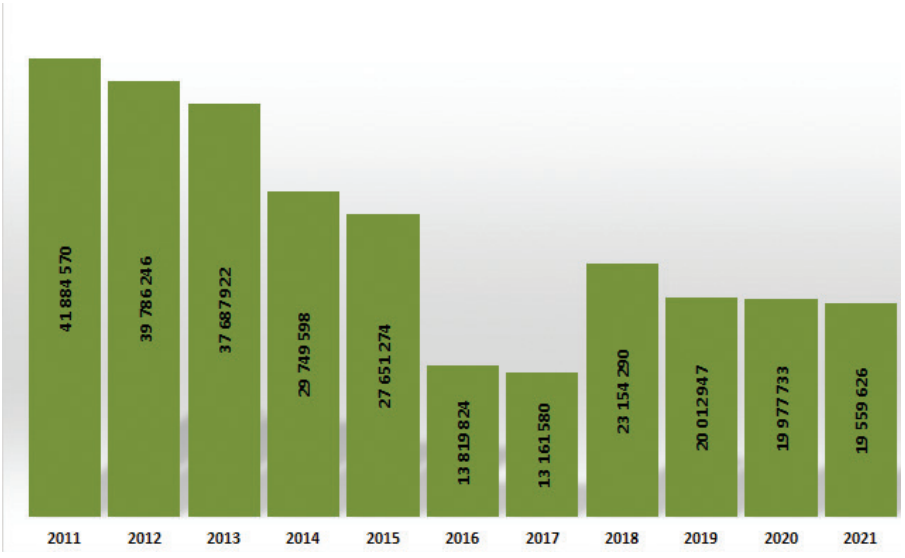

Znázorňuje klesajúci stav dlhu mesta za obdobie posledných rokov v eurách.

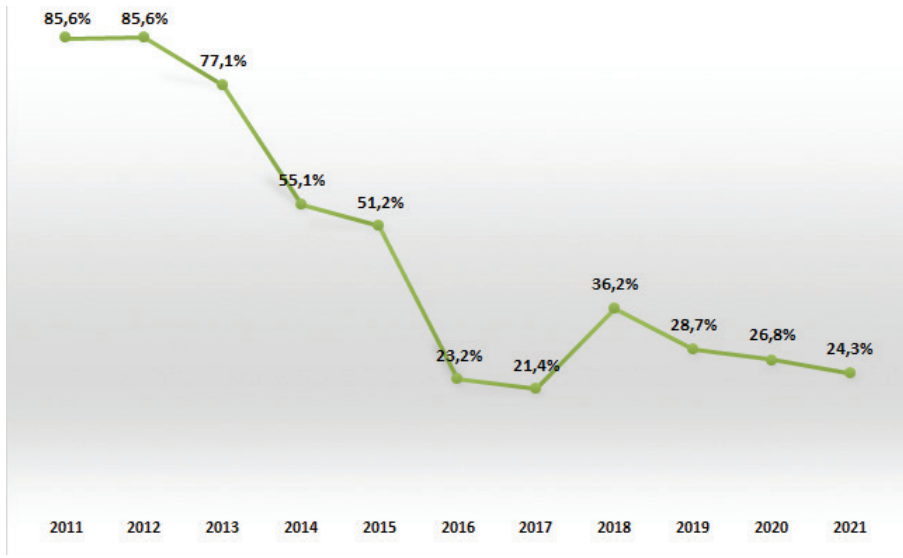

Poukazuje na vývoj dlhu mesta v rovnakom sledovanom období k bežným príjmom v percentách. Finančná kondícia mesta je tak v súčasnosti na veľmi dobrej úrovni a všetky zákonné ukazovatele dlhu sú dodržiavané s veľkou rezervou.

Mesto Žilina

ČISTÉ MESTO

Do našich zemepisných šírok zavítala jar a s ňou sa už tradične spájajú aktivity zamerané na čistotu mesta. Mestský úrad spustil jarné upratovanie ciest, chodníkov a verejných priestranstiev. Okrem toho sme pripravili viacero akcií, do ktorých sa môžu zapojiť všetci občania. Našu výzvu každoročne podporujú aj súkromné firmy a školy, ktoré upratujú v lokalitách ich sídla.

Pomôcť sa však dá aj individuálne. Stačí, ak po zime dáte do poriadku svoje najbližšie okolie či miesta, ktorými denno-denne prechádzate. O zmenu sa môže pričiniť každý z nás. Lebo ako hovorí ľudové príslovie - keď si každý zametie pred svojím prahom, bude čistá celá ulica. Je to ten najlepší štart k trvalo udržateľnej čistote a poriadku v meste.

22 APRÍL

- **ČISTENIE RAJČIANKY**
  22. 4. - FIRMY A ORGANIZÁCIE
  23. 4. - VEREJNOSŤ
- **VZDELÁVACÍ PROGRAM**
  PRE MATERSKÉ A ZÁKLADNÉ ŠKOLY
  9.00 - 11.30 HOD. V PARKU Ľ. ŠTÚRA
- **VOĽNOČASOVÉ AKTIVITY**
  SPOJENÉ S DŇOM ZEME PRE VEREJNOSŤ
  14.00 - 16.30 HOD. V PARKU Ľ. ŠTÚRA
- **VEČERNÁ CYKLOJAZDA**
  SO ZAČIATKOM O 17.00 HOD.

ZBER OBJEMNÉHO ODPADU

Mestský úrad v Žiline (odbor správy verejného priestranstva a životného prostredia) oznamuje, že o**d 8. 3. do 24. 4. 2022** bude na území mesta Žilina vykonávaný jarný zber objemných komunálnych odpadov.

Do veľkokapacitných kontajnerov patria: napr. koberce, podlahoviny, nábytok, šatstvo, bytové jadrá, matrace, detské kočíky a pod. **Do veľkokapacitných kontajnerov nepatria:** chladničky, televízory, akumulátory, elektronika, pneumatiky, farby, riedidlá, obaly z nebezpečných látok, drobný stavebný odpad, tráva, lístie, konáre a pod. Komodity, ktoré nepatria do veľkokapacitných kontajnerov, môžu občania bezplatne odovzdať do zberného dvora na Jánošíkovej ulici a do zberného dvora v Považskom Chlmci (v pracovné dni od 10.00 do 18.00 hod., v sobotu od 8.00 do 12.00 hod.).

Výnimkou je zelený odpad, ktorý je možné odovzdať iba do zberného dvora v Považskom Chlmci, a pneumatiky, ktoré sa odovzdávajú iba do pneuservisov alebo distribútorom pneumatík.

Veľkokapacitné kontajnery na odloženie uvedených odpadov budú rozmiestnené podľa nasledujúceho harmonogramu:

Od 5. 4. do 10. 4. 2022 – Vlčince, Celulózka, Mojšova Lúčka

Vlčince I: Černovská ulica (za reštauráciou „Zeppelin Pub"), Námestie Ľudovíta Fullu č. 2 (pri garážach), Námestie Ľudovíta Fullu.
Vlčince II: Dobšinského ulica (za lekárňou) – neskôr presun na Dobšinského

ulicu č. 17, Varšavská ulica (za obchodom „Pačino"), Ulica Boženy Slančíkovej Timravy č. 11, Ústecká ulica, Tulská ulica č. 6.
Vlčince III: Fatranská ulica (parkovisko oproti reštaurácii), Karpatská ulica (pri základnej škole) – neskôr presun na stred ulice, pri trafostanici, Piešťanská ulica, Zvolenská ulica, Martinská ulica (na konci Prešovskej ulice) – neskôr presun na Martinskú ulicu č. 7.
Vlčince IV: Ulica Eduarda Nécseya (nad Hlbokou cestou), Ulica Jána Vojtaššáka (za Špeciálnou základnou školou s materskou školou), Ulica Karola Kmeťku (pri parkovisku).

Celulózka: Pri Celulózke (pri bytovom dome) – neskôr presun na Pltnícku ulicu.

Mojšova Lúčka: Rybné námestie, Pstruhová ulica, Stará Mojšova Lúčka – neskôr presun na Lieňovú ulicu.

Od 12. 4. do 17. 4. 2022 – Hliny I – VIII

Hliny I: Ulica Antona Bernoláka („Bulvár", parkovisko za COOP Jednotou) – neskôr presun do vnútrobloku Komenského č. 41.
Hliny II: Ulica Antona Bernoláka („Bulvár", za predajňou „Očná optika").
Hliny III: Ulica Tomáša Ružičku, Puškinova ulica (pri ihrisku) – neskôr presun na Puškinovu ulicu č. 5.
Hliny IV: Čajakova ulica (začiatok ulice pri gymnáziu) – neskôr presun na Ulicu Antona Bernoláka č. 33.
Hliny V: Ružová ulica (pri spoločenskom pavilóne), Hečkova ulica (pri parkovisku), Kraskova ulica (pri križovatke s Hlinskou ulicou).
Hliny VI: za reštauráciou „Máj", pri objekte výmenníkovej stanice, Bajzova ulica (pri zdravotnom stredisku).
Hliny VII: Jarná ulica (pri bývalej pošte), Gabajova ulica (pri bývalej pekárni), Saleziánska ulica (oproti Byttermu).
Hliny VIII: Lichardova ulica, Suvorovova ulica (parkovisko pri OD „Družba"), Rajecká ulica č. 1.

Od 19. 4. do 24. 4. 2022 – Staré Mesto, Malá Praha, Rosinky, Trnové

Staré Mesto: Veľká okružná ulica (pri obchode na Murgašovej ulici) – neskôr presun roh Bratislavskej a Sasinkovej ulice, križovatka Ulice Daniela Krmana a Na Šefranici – neskôr presun na križovatku ulíc Murgašova a Stárkova, Na Sihoti, Hlboká cesta č. 28 – neskôr presun na sídlisko „Pod nemocnicou", Hollého ulica č. 25 – neskôr presun na Šoltésovej ulicu č. 10, Revolučná ulica (chodník vedľa panelákov) – neskôr presun na križovatku ulíc Milana Rastislava Štefánika a Jána Milca, Klemensova ulica (začiatok ulice), križovatka Tichej ulice a Ulice Martina Rázusa (oproti „Mraziarňam").
Malá Praha: križovatka Ulice Juraja Slottu a Vajanského ulice, križovatka Ulice Ambra Pietra a Suvorovovej ulice, križovatka Kollárovej a Daxnerovej ulice – neskôr presun na Daxnerovu ulicu č. 1, Závodská cesta č. 60 (pri reštaurácii „Gastro Novum").

Rosinky: Majerská ulica, Brezová ulica č. 56 – 59, spojnica Ulice Mikuláša Nigriniho a Nábrežnej ulice.

Trnové: Magočovská ulica (konečná zastávka MHD), Horná Trnovská ulica (zastávka MHD pri obchode), Nový Domov (zastávka MHD Rakové), Horná Trnovská ulica (pri futbalovom ihrisku), Cintorínska ulica (pri cintoríne).

Pri stojiskách, kde je uvedené – neskôr presun, bude kontajner na nové stojisko premiestnený vždy v piatok.

Celý harmonogram nájdete aj na stránke mesta: www.zilina.sk.

ZBER BIOLOGICKY ROZLOŽITEĽNÉHO ODPADU

Mestský úrad v Žiline (odbor správy verejného priestranstva a životného prostredia) oznamuje, že v termíne **od 4. 4. 2022 do 22. 4. 2022** sa na území mesta Žilina bude vykonávať zber biologicky rozložiteľného odpadu (BRO).

Občania môžu do pristavených veľkokapacitných kontajnerov odovzdať svoj odpad zo záhrad: lístie, konáre, vyhrabanú trávu, zvyšky rastlín a podobne. Kontajnery sú určené výlučne na zber zeleného odpadu, nepatrí do nich veľkoobjemný komunálny odpad!

Zber biologicky rozložiteľného odpadu sa bude realizovať na základe nasledovného harmonogramu:

Budatín – 4. 4. 2022: Cesta k vodojemu (dolný začiatok ulice), Radová ulica (začiatok ulice), Radová ulica (koniec ulice), nad Sivou ulicou.
Zádubnie – 5. 4. 2022: Zádubanská ulica (v strede ulice), Zádubanská ulica (pri cintoríne).
Zástranie – 6. 4. 2022: Stará dedina, Kultúrna ulica (pri kultúrnom dome).
Strážov – 7. 4. 2022: Dedinská ulica (zastávka MHD), Rajčanská ulica (v strede ulice).
Brodno – 8. 4. 2022: Zároháčovská ulica (dolná časť ulice, pri potoku), Zábrežná ulica (pri pohostinstve „Moravec"), Podskaličná ulica (pod cintorínom).
Vranie – 11. 4. 2022: Labutia ulica (pri lávke), Vrania ulica (pri kultúrnom dome).
Považský Chlmec – 12. 4. 2022: Horská ulica (pri bývalom kultúrnom dome), Pri Kysuci, križovatka ulíc Bytčianska a Nová.
Bánová – 13. 4. 2022: Jabloňová ulica (pri trafostanici), Ulica Mikuláša Dohnányho (pri križovatke s Ulicou osvety), križovatka ulíc Malinová a Záhradnícka.
Mojšova Lúčka – 14. 4. 2022: Rybné námestie, Stará Mojšova Lúčka.
Žilinská Lehota – 18. 4. 2022: Kortinská ulica (pri kultúrnom dome), Na cintorín (pri cintoríne).
Rosinky – 19. 4. 2022: Brezová ulica č. 56 – 59, spojnica ulice Mikuláša Nigriniho a Nábrežnej ulice.
Bytčica – 20. 4. 2022: Bystrická ulica (pri katolíckom cintoríne), križovatka Chalupkovej ulice a ulice Na Záchrastí, Matuškova ulica č. 13.
Bôrik, Malá Praha, Staré Mesto – 21. 4. 2022: križovatka Bôrickej cesty a Tulipánovej ulice, križovatka Daxnerovej a Kollárovej ulice, križovatka Ulice Daniela Krmana a ulice Na Šefranici, križovatka Tichej ulice a Ulice Martina Rázusa (oproti „Mraziarňam").
Trnové – 22. 4. 2022: Horná Trnovská ulica (pri futbalovom ihrisku), Cintorínska ulica (pri cintoríne), Nový Domov (zastávka MHD Rakové).
Závodie – 25. 4. 2022: Cesta na štadión (vedľa futbalového ihriska), Pod sadom (pri betónových zábranách), Ulica Juraja Závodského (pri kaplnke).

Cibuľové kvety zvyšujú úroveň verejných priestranstiev

Kvitnúce tulipány, narcisy, krókusy a ďalšie cibuľky sú jarnými kvetmi, ktoré dávajú znamenie, že zima je definitívne preč. Okrem svojej krásnej farebnosti spĺňajú aj ďalšie veľmi dôležité funkcie: biodiverzitu a psychologickú funkciu.

Autor: MB

Výsadba verejných priestranstiev mesta

Pásy zlatých narcisov a farebných tulipánov na okrajoch ciest, zhluky krókusov v mestských parkoch alebo farebné zmesi cibuľovín v mobilných nádobách – to sú len niektoré z výsadieb, ktoré mesto pripravilo pre Žilinčanov na tento rok. Vytvárame tak pôsobivé vizuálne prvky v rozsiahlych častiach mesta. K výberu farebnosti a kompozície, výškami a obdobiami kvitnutia sme pristupovali experimentálne. Zvolili sme viaceré odrody cibuľovín, tie sme následne dosádzali do trvalkových záhonov a krov.

Zdravé verejné priestranstvá

Cyklisti, chodci a vodiči - všetci sa tešia z farieb a variácií, ktoré cibuľky kvetov prinášajú do verejných priestranstiev. Rastliny majú priaznivý vplyv na verejné zdravie, pohodu a zlepšujú kvalitu nášho života. Výskumy preukázali pozitívnu súvislosť medzi dostupnosťou zelene a fyzickou aktivitou. Niektorí ľudia využívajú zelené plochy na rekreáciu, zatiaľ čo iní ich považujú za ideálne miesto na oddych. Obidva typy používateľov pociťujú zníženie úrovne stresu. K týmto priaznivým účinkom prispievajú všetky druhy rastlín – od cibuľových kvetov až po stromy. A čo viac, rozsiahla a pestrá škála zelených plôch zvyšuje možnosti využívania verejného priestoru a zapájania sa do sociálnej interakcie.

Biodiverzita

Mnohé druhy cibúľ produkujú kvety, ktoré sú dôležitým zdrojom nektáru a peľu pre včely, motýle a čmeliaky. Najmä skoro kvitnúce cibuľoviny sú prvým zdrojom čerstvej potravy pre hmyz počas skorej jari. Galanthus nivalis (Snežienka jarná) a Crocus tommasinianus (Šafran Tommasiniho) sú príklady skoro kvitnúcich zdrojov nektáru a peľu. Čím viac týchto vhodných odrôd kvetinových cibúľ sa použije a čím väčšia je ich variácia, tým viac prispejú k biodiverzite – teda k rozmanitosti a pestrosti všetkých živých organizmov a ekosystémov, ktoré sú v prírode tak prepotrebné.

Park Ľudovíta Štúra

Cibuľové kvety v meste nájdete:

- Ulica Antona Bernoláka
- Sad na Studničkách
- Sad SNP
- Námeste T. G. Masaryka
- Ulica Veľká Okružná
- Park Ľudovíta Štúra
- Park v Závodí
- Ulica vysokoškolákov
- Hlboká ulica

Zelená infraštruktúra v meste. Aké sú naše plány a stratégie do budúcnosti?

Zelene v našom meste pribúda, nielen z dôvodu reakcií na klimatickú zmenu, ale i preto, že situácia týkajúcich sa pandémie COVID-19 nám ukázala našu potrebu tráviť čas vonku, prechádzať sa v prírode a užívať si čerstvý vzduch.

Autor: MB

Vytváranie nových zelených plôch je súčasťou mestského plánovania a malo by byť jednou z našich priorít. Klimatické zmeny a strata biodiverzity sú celospoločenskými problémami, s ktorými sa budeme musieť v nasledujúcich rokoch popasovať.

V priebehu roka 2021 občania veľmi kladne hodnotili jarný efekt rozkvitnutého mesta, preto sme sa rozhodli v tomto programe pokračovať aj v roku 2022. Útvar hlavního architekta mesta Žilina naplánoval výsadbu cibuľovín v pásoch na 8 lokalitách v rozsahu takmer 1 200 m^2.

Do mesta v priebehu roka pribudnú nové mobilné nádoby, ktoré zčasti nahradia pôvodné betónové. Návrh 118 ks nových mobilných nádob vrátane sortimentu drevín a trvaliek vypracovali pracovníci útvaru hlavního architekta. Z tohto dôvodu mesto v priebehu roka 2021 vyviezlo niekoľko mobilných nádob z centrálnej mestskej zóny na žiadosť poslancov do volebných obvodov. V roku 2022 plánujeme v tejto činnosti pokračovať.

VÝHĽADY A PLÁNY

- Obnova záhonov a krovitých porastov v Sade SNP.
- Založenie nových kvetinových lúk na území mesta za účelom trvalo udržateľného hospodárenia pri údržbe zelene a zvýšenia podielu biodiverzity.
- Vypracovanie štúdie na skvalitnenie a zlepšenie funkčného využitia celého územia Lesoparku v Žiline.
- Trvalo udržateľný prístup už od projektových dokumentácií na všetky investičné akcie mesta za účelom adaptácie na zmenu klímy.
- Výsadba stromoradí v centre mesta Žilina aj na uliciach, kde to momentálne nie je možné (napr. nie je priestor na výsadbu drevín).

Chcete s nami vytvárať zelenšie mesto? Tu sú naše tipy, ako na to:

- spoznávajte prebiehajúce projekty,
- jasne definujte, čo chcete dosiahnuť, nenechajte sa príliš odradiť a nestrácajte nádej,
- dôverujte názoru odborníkov,
- povzbudzujte ostatných v ich prospešných aktivitách,
- buďte motivátorom k úspešnému splneniu želanej úlohy.

Tóny klasickej hudby zaznejú počas apríla na podujatí Allegretto 2022

Žilina bude v dňoch 25. – 30. apríla hostiť v poradí už 31. ročník stredoeurópskeho festivalu koncertného umenia Allegretto Žilina. Podujatie sa koná pod záštitou primátora Petra Fiabáne. Návštevníci sa môžu tešiť na dvanásť interpretov zo šiestich krajín vrátane domácich umelcov, ktorí im vo svojom podaní predstavia vybrané diela klasickej hudby. O podujatí sme sa porozprávali s manažérkou festivalu Magdalénou Stýblovou.

Autor: AB

Aká je história tohto festivalu?

Allegretto Žilina je medzinárodný festival klasickej hudby, ktorý sa koná každoročne v apríli. Počas svojej histórie sa podujatie vyprofilovalo na jeden z najvýznamnejších slovenských hudobných festivalov klasickej hudby a Slovensko sa tak zaradilo do medzinárodného európskeho kultúrneho kontextu i do povedomia širšej verejnosti doma a v zahraničí. Okrem významného prínosu, ktorý festival predstavuje pre samotných mladých interpretov, bohatou mierou prispieva aj k propagácii klasickej hudby a kvalitného interpretačného umenia, ako aj mesta Žilina v kultúrnom prostredí. Za dramaturgiu festivalu zodpovedá festivalový výbor, ktorého členmi sú zástupcovia organizátorov a popredných slovenských umelcov.

Čo je cieľom tohto podujatia?

Hlavným poslaním festivalu je prezentovať umelcov z rôznych krajín vrátane Slovenska, ktorí sú laureátmi najrenomovanejších svetových súťaží, pričom mnohokrát ide o ich debutové vystúpenie nielen v Žiline, ale aj na Slovensku. Zároveň poskytuje priestor pre vzájomnú výmenu kultúrnych hodnôt a je tiež miestom konfrontácie interpretačných schopností popredných mladých umelcov nielen z Európy. Umožňuje bližšie sa oboznámiť s hudobným a interpretačným umením našich susedov, ako aj iných európskych krajín a napomáha rozvíjaniu mnohostrannej spolupráce.

Prečo je dejiskom festivalu práve Žilina?

Mesto Žilina je bezpochyby významným kultúrnym a priemyselným centrom severného Slovenska. Sídli tu Štátny komorný orchester Žilina, spolu s mestom Žilina je hlavným partnerom festivalu Allegretto. Naše podujatie sa koná v jedinečných priestoroch Domu umenia Fatra.

Ktoré krajiny sa predstavia v Žiline počas 31. ročníka podujatia?

Počas šiestich koncertných večerov sa predstavia umelci ako Jonathan Swensen z Dánska, výnimočná trubkárka Lucienne Renaudin Vary s akordeonistom Félicienom Brutom z Francúzska, barytonista Kyung Jae Moon z Južnej Kórey, sopranistka Tanja Ruždjak z Chorvátska, dirigent František Macek, flautistka Michaela Koudelková a Belfiato Quintet spolu s klaviristom Jakubom Sládkom z Českej republiky a bohaté zastúpenie bude mať aj Slovensko reprezentované hobojistkou Annou Štrbovou, klaviristami Filipom Štrauchom a Brankom Ladičom, či významným súborom starej hudby Solamente naturali spolu s umeleckým vedúcim, Petrom Spišským. Po „pandemickej" prestávke sa pripravuje aj tradičný koncert víťazov súťaží slovenských konzervatórií za rok 2022.

Na diela ktorých hudobných skladateľov sa môžu tešiť návštevníci v tomto roku?

Festival Allegretto Žilina ponúkne aj tento rok bohatý program, ktorý reprezentuje všetky štýlové obdobia od baroka počnúc až po súčasnosť, od Vivaldiho či G. Ph. Telemanna až po Mira Bázlika alebo Thierry Escaicha. Zaznejú aj operné árie Mozarta, Verdiho, Pucciniho či Wagnera. Atmosféru Buenos Aires zas navodí hudba Astora Piazollu. Určite si každý nájde v programe svojich obľúbených skladateľov, no tiež môže objavovať aj nových.

Koľko umelcov sa v rámci festivalu predstavilo v predošlých ročníkoch?

Počas 30 ročníkov v Žiline na podujatí vystúpilo 22 symfonických a komorných orchestrov, 9 zborov (komorné vokálne súbory, súbory starej hudby) a 40 malých komorných telies. Príležitosť predstaviť svoje umenie získalo aj 406 sólistov. V programoch sa taktiež predstavilo vyše 74 ďalších účinkujúcich, ktorí zabezpečovali podporné činnosti pre vystupujúcich umelcov. Súčasťou podujatia je aj udelenie ocenení pre účinkujúcich. V rámci histórie festivalu bola Cena publika udelená 16 umelcom, Cenu festivalu získalo 33 umelcov. Organizátori taktiež udelili aj ďalšie významné ocenenia dovedna 33 umelcom.

Viac informácií o programe nájdete na: www.allegretto.sk.

Podporte Žilinskú komunitnú nadáciu a pomôžte tak športovej infraštruktúre.

Vami poukázaná suma 2 % z dane bude použitá a prerozdelená do posledného centu na rozvoj športovísk a mobiliáru v rámci Žilinskej komunitnej nadácie.

ŽILINSKÁ KOMUNITNÁ NADÁCIA

Žilinská komunitná nadácia
Námestie obetí komunizmu 3350/1, 011 31 Žilina
Právna forma: nadácia
č. účtu: IBAN SK59 0200 0000 0029 6451 3758
IČO: 42218659

Podporte Nadáciu Mesta Žilina a pomôžete tak tým, ktorí to potrebujú.

Vami poukázaná suma 2 % z dane bude použitá na pomoc zdravotne postihnutým, seniorom, chorým a bezmocným občanom v núdzi či deťom a mládeži, ktorí potrebujú našu pomoc.

Nadácia Mesta Žilina

Nadácia Mesta Žilina
Námestie obetí komunizmu 3350/1, 011 31 Žilina
právna forma: nadácia
č. účtu: IBAN SK92 7500 0000 0040 2522 5335
IČO: 51133911

Zápis prvákov

od 6. do 8. apríla

od 14.00 hod. do 18.00 hod.

Každé dieťa, ktoré do 31. augusta 2022 (vrátane) dovŕši vek šesť rokov, musí jeho zákonný zástupca prihlásiť na plnenie povinnej školskej dochádzky. Dieťa možno prihlásiť na povinnú školskú dochádzku v základnej škole podľa školského obvodu, v ktorom má trvalý pobyt, ale rodič môže pre dieťa vybrať aj inú školu.

Pri zápise je potrebné, aby si rodičia priniesli so sebou občiansky preukaz a rodný list dieťaťa. Základná škola bude pri zápise vyžadovať nasledovné údaje: meno a priezvisko dieťaťa, dátum narodenia, rodné číslo, miesto narodenia, národnosť, štátne občianstvo, adresa trvalého/prechodného bydliska. Potrebné sú aj údaje rodičov dieťaťa/zákonných zástupcov. Základná škola vyžaduje meno, priezvisko, adresu trvalého pobytu a kontakty pre potreby komunikácie so školou.

Bližšie informácie o zápise do prvých ročníkov získajú rodičia na internetových stránkach škôl alebo ich poskytnú priamo riaditelia škôl či pracovníci oddelenia školstva a mládeže Mestského úradu v Žiline na tel. čísle: 0905 331 634.

Mesto Žilina vyhlasuje výberové konanie na obsadenie pracovnej pozície:

REFERENT PERSONALISTIKY A MZDOVÉHO ÚČTOVNÍCTVA PRE ŠKOLY A ŠKOLSKÉ ZARIADENIA

Odbor vnútornej organizácie a správy MsÚ

TERMÍN UZÁVIERKY PRIHLÁŠOK: 18. APRÍL 2022

Viac informácií nájdu záujemcovia na: www.zilina.sk/oznamy-mesta/kategorie-oznamov-mesta/zamestnanie-v-samosprave/

SLÁVNOSŤ JUBILANTOV

Tí, ktorí v roku 2022 dovŕšili a dovŕšia v mesiacoch január, február, marec a apríli vek 70, 75, 80, 85, 90 a viac rokov.

SLÁVNOSŤ UVÍTANIA DETÍ

Uvítanie najmenších občanov mesta Žilina narodených v roku 2021 v mesiacoch november, december a narodených v roku 2022 v mesiacoch január, február a marec.

V PRÍPADE ZÁUJMU O ÚČASŤ NA SLÁVNOSTIACH NÁS KONTAKTUJTE:

- tel. kontakt: 041 7063523.
- osobne na Mestskom úrade v Žiline
- www.zilina.sk/agendy/slavnost-jubilantov/
- www.zilina.sk/agendy/uvitanie-deti-do-zivota/

ŽIADOSTI PRE UVEDENÉ TERMÍNY JE MOŽNÉ ZASIELAŤ DO 14. APRÍLA 2022.

Program apríl 2022

ROSENFELDOV PALÁC

Trvá do 29. 4.		**VÝSTAVA** Tvary a premeny / Vlado Bača
5. 4.	17.00	**PREDNÁŠKA** Kuchyňa našich predkov Ľudová kuchyňa konca 19. storočia a začiatku 20. storočia. Prednáša Katarína Nádaská.
7. 4.	17.00	**KONCERT** Rodinné striebro – „V ľudovom tóne“ Klavírny koncert študentov Vysokej školy múzických umení v Bratislave. Vstup 3/2 €
12. 4.	17.00	**KOMENTOVANÁ PREHLIADKA VÝSTAVY** Tvary a premeny / Vlado Bača Komentovaná prehliadka s autorom výstavy Vladom Bačom.
13. 4.	18.00	**PREMIETANIE** Helmut Newton: Nehanebná krása (r. Gero von Boehm, 2020) Vstup 3/2 €
21. 4.	17.00	**GENIUS LOCI** Záchranná brigáda Hasičského a záchranného zboru Žilina Hosťami moderovanej diskusie sú Ivan Lupták, Juraj Danko a Milan Smetana. Moderuje Dominika Stránska.
23. 4.	10.00	**INKLUZÍVNE KINO** Myši patria do neba (r. Denisa Grimmová, Jan Bubeníček, 2021) Senzoricky prispôsobené premietanie pre deti s poruchou vnímania.
23. 4.	15.00	**RODINNÁ SOBOTA** Inšpirované výstavou / Vlado Bača Tvorivá dielňa pre deti a rodičov. Účasť podmienená prihlásením.
26. 4.	17.00	**PREDNÁŠKA BLIŽŠIE K UMENIU** Ateliér v prírode. Pohľad do umenia land artu. Prednáša Dana Doricová.
27. 4.	18.00	**PREMIETANIE** Pompeje – mesto hriechu (r. Pappi Corsicato, 2020) Vstup 3/2 €
28. 4.	19.00	**KONCERT** Flautovo-klavírny recitál – naprieč storočiami Vystupujú Martina Turská (klavír), Miroslav Hanáček (flauta), Michael Berki (klavír), Emma Barčáková (flauta), Mária Šúňová (flauta) a Michaela Holá (klavír). Vstup 3/2 €

J. M. Hurbana 28, 010 01 Žilina, 041 764 9692, info@rosenfeldovpalac.sk, www.rosenfeldovpalac.sk
Otváracie hodiny: po – pia 9.00 – 16.00 (v prípade konania podujatia predĺžené do začiatku podujatia)
Lektorské prehliadky: po – pia 9.30 a 15.00 **Lektorské prehliadky expozície bábok:** po – pia 10.30 a 14.00
Info a prihlasovanie na workshopy: 0905 526 289, simona.domanicka@rosenfeldovpalac.sk.
Zmena programu vyhradená. Mladiství do 18 rokov, seniori a ZŤP – vstup na podujatia zadarmo.

Mesto Žilina · Mestské divadlo Žilina · fond na podporu umenia

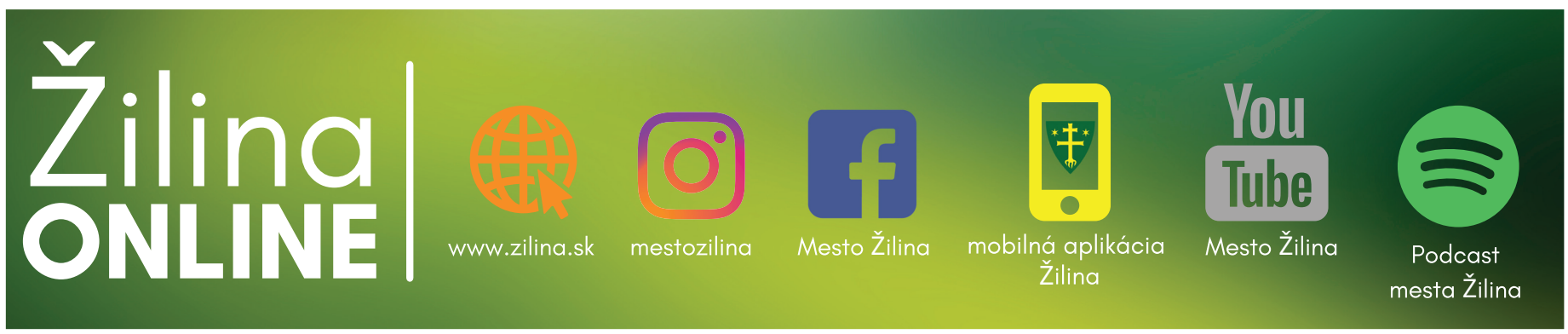

RADNIČNÉ NOVINY
MESTA ŽILINA

ČÍSLO 4
ROČNÍK 4
ZADARMO do každej schránky
www.zilina.sk
Mesto Žilina

Adresa redakcie: Námestie obetí komunizmu 1, 011 31 Žilina
Šéfredaktorka: Katarína Gazdíková
Redaktori: Erika Lašútová, Andrea Bialoňová, Vladimír Miškovčík, Kristína Šimurdová, Martina Brnčalová, Karol Zahatlan
Grafické spracovanie: Barbora Obertová
Fotografi: Dávid Mičuch, Dávid Lajmon

Jazykové korektúry: Jana Matuškovičová
Redakčná rada: Ján Ničík, zamestnanci MsÚ
Šírenie, rozmnožovanie textu, fotografií, grafov je možné len so súhlasom vydavateľa.
Distribuuje: Slovenská pošta, a. s.
Tlač: Polygrafické centrum, s. r. o.
Evidenčné číslo: EV 5837/19
ISSN 1339-8830

Vydáva: Mesto Žilina, Námestie obetí komunizmu 1, 011 31 Žilina, tel.: 041/ 7063 111
IČO: 00 321 796
Náklad: 35 500 kusov
Periodicita: mesačník

MESTSKÉ
DIVADLO
ŽILINA

APRÍL
PROGRAM

30. DIVADELNÁ SEZÓNA 2021/2022

www.**divadlo**zilina.eu

TAJNA PERŠIĆ V INSCENÁCII **KADERNÍČKY**

30 ROKOV
#STALESVAMI

PIATOK	**1**	19:00 / ŠTÚDIO / 15+ / 65 MIN	**HEY! SLOVÁCI** **AUTORSKÝ PROJEKT** / TEXT **KOLEKTÍV AUTOROV** RÉŽIA **PAVOL VIECHA**[AH], **TOMÁŠ PROCHÁZKA**[AH], **ANNA ŠOLTÝSOVÁ**[AH]
SOBOTA	**2**	19:00 / VEĽKÁ SÁLA / 18+ / 90 MIN	**KADERNÍČKY** **KOMÉDIA** / TEXT **ASTRID SAALBACH** / RÉŽIA **EDUARD KUDLÁČ**
STREDA	**6**	19:00 / VEĽKÁ SÁLA / 15+ / 90 MIN	**NEZNÁŠAM ŤA!** **SITUAČNÁ KOMÉDIA** / TEXT **MICHAL TOMASY A KOLEKTÍV** / RÉŽIA **MICHAL TOMASY**[AH]
ŠTVRTOK	**7**	19:00 / VEĽKÁ SÁLA / 15+ / 130 MIN	**NAŠE FOTKY** **DRÁMA** / TEXT **THOMAS MELLE** / RÉŽIA **EDUARD KUDLÁČ**
PIATOK	**8**	19:00 / VEĽKÁ SÁLA / **KONCERT**	**KOMORNÝ KONCERT** MICHAL VAŇOUČEK (KLAVÍR) & BARBORA ŠVIDRAŇOVÁ (SPEV) & MAREK PASTIRÍK (SAXOFÓN)
SOBOTA	**9**	19:00 / VEĽKÁ SÁLA / 15+ / 135 MIN	**VEDĽAJŠIE ÚČINKY** **DRÁMA** / TEXT **LUCY PREBBLE** / RÉŽIA **MICHAEL VYSKOČÁNI**[AH]
STREDA	**13**	19:00 / VEĽKÁ SÁLA / 15+ / 85 MIN	**ŽLTÁ ČIARA** **KOMÉDIA** / TEXT **JULI ZEH, CHARLOTTE ROOS** / RÉŽIA **EDUARD KUDLÁČ**
ŠTVRTOK	**14**	19:00 / VEĽKÁ SÁLA / 15+ / 145 MIN	**A JE TU ZAS** **KOMÉDIA** / TEXT **TIMUR VERMES** / RÉŽIA **FILIP NUCKOLLS**[AH]
STREDA	**20**	19:00 / VEĽKÁ SÁLA / 15+ / 155 MIN	**ANNA KARENINA** **DRÁMA** / TEXT **ARMIN PETRAS** / RÉŽIA **MARIÁN AMSLER**[AH]
ŠTVRTOK	**21**	19:00 / ŠTÚDIO / 15+ / 45 MIN	**NIEKTO PRÍDE** **DRÁMA** / TEXT **JON FOSSE** / RÉŽIA **EDUARD KUDLÁČ**
PIATOK	**22**	19:00 / VEĽKÁ SÁLA / 15+ / 50 MIN	**DEŇ, KEĎ SOM JA UŽ VIAC NEBOL JA** **DRÁMA** / TEXT **ROLAND SCHIMMELPFENNIG** / RÉŽIA **EDUARD KUDLÁČ**
SOBOTA	**23**	19:00 / VEĽKÁ SÁLA / 18+ / 85 MIN	**TRIKY, FET A MAKAČI** **KOMÉDIA** / TEXT **MOHAMED ROUABHI** / RÉŽIA **EDUARD KUDLÁČ**
PONDELOK	**25**	19:00 / VEĽKÁ SÁLA / **KONCERT**	**LOLA MARSH**
STREDA	**27**	19:00 / VEĽKÁ SÁLA / 15+ / 155 MIN	**PRACHY!** **TRAGIKOMÉDIA** / TEXT **ANDREAS SAUTER, BERNHARD STUDLAR** / RÉŽIA **MARIÁN AMSLER**[AH]
PIATOK	**29**	19:00 / VEĽKÁ SÁLA / 18+ / 90 MIN	**KADERNÍČKY** **KOMÉDIA** / TEXT **ASTRID SAALBACH** / RÉŽIA **EDUARD KUDLÁČ**

PRIPRAVUJEME V MÁJI

SOBOTA	**7**	19:00 / VEĽKÁ SÁLA / **PREMIÉRA**	**KREUTZEROVA SONÁTA / ČIA VINA** TEXT **BREZÁNIOVÁ, VIECHA, FELDBAUER** / RÉŽIA **PAVOL VIECHA**[AH]

TEXT **BREZÁNIOVÁ, VIECHA, FELDBAUER** / RÉŽIA **PAVOL VIECHA**[AH]

Vstupenky na domáce predstavenia zakúpené online sú o 1 € lacnejšie než vstupenky zakúpené v pokladnici divadla. Iné zľavy si uplatníte len v pokladnici divadla. Študenti do 26 a seniori od 60 rokov zľava, /okrem premiér, predpremiér a hostí/, ZŤP zľava 50%. Pre organizované skupiny ponúkame špeciálne ceny. Študenti konzervatórií, VŠMU v Bratislave, AU v Banskej Bystrici, DAMU v Prahe, JAMU v Brne a divadelnej vedy majú po predložení preukazu školy vstup za 1€ / nevzťahuje sa na hosťujúce predstavenia a koncerty; vstupenky je možné zakúpiť 30 minút pred začiatkom predstavenia pri voľnej kapacite sály, bez možnosti rezervácie.

ADRESA Horný val 3, 010 01 Žilina, Slovakia / **E-MAIL** pokladna@divadlozilina.eu / **TELEFÓN** 041 381 0000 / **MOBIL** 0911 148 446 / **ONLINE PREDAJ VSTUPENIEK NA** www.**divadlo**zilina.eu

ZMENA PROGRAMU VYHRADENÁ / **DIVADELNÁ KAVIAREŇ** PODĽA AKTUÁLNYCH EPIDEMIOLOGICKÝCH OPATRENÍ

AKTUÁLNY PROGRAM